



HEKLEOPPSKRIFT

Tulipan

Kjole

Design: @j_maklary | Hobbii Design

MATERIALER

1 (1) 2 (2) nøste(r) Twister f. Jungle (18)
2 (2) 3 (3) nøste Twister Solid f. Navy (106)

Heklenål 3 mm

GARNKVALITET

 **Twister**, Hobbii
55% bomull, 45% akryl
250 g = 1000 m

 **Twister Solid**, Hobbii
55% bomull, 45% akryl
100 g = 400 m

FORKORTELSER

St = stav
Km = kjedemaske
Lm = luftmaske
Fm = fastmaske
2stsm = to staver sammen
Int: intagning, 2stsm eller 2fmsm
Ø: økning, to m i samme m
Ho: hopp over

STØRRELSE

S (M) L (XL)

MÅL

Kjolen lages etter dine mål.

OPPSKRIFTSINFORMASJON

En vakker sommerkjole, som hekles slik at den passer til nettopp din kropp.

OBS: *Garnforbruket er veiledende og avhenger av ønsket lengde, kroppsform og heklefasthet.*

HASHTAGS TIL SOSIALE MEDIER

#hobbiitulipan
#hobbiidesign

KJØP GARNET HER

<https://shop.hobbii.no/tulipan-kjole>

SPØRSMÅL

Hvis du har spørsmål til oppskriften er du velkommen til å skrive til kundeservice@hobbii.no
Vennligst oppgi navn og nummer på oppskriften.

Riktig god fornøyelse!

Oppskrift

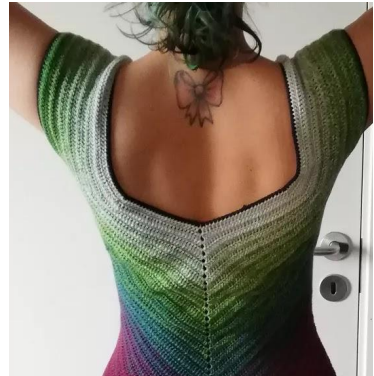

INFO OG TIPS

Kjolen hekles rundt i st, men man vender arbeidet ved hver omg. Dette forhindrer at den ferdige kjolen vrir seg. Hver omg starter med 2 lm, som ikke teller som en m, og avsluttes med 1 km, som trekkes stramt sammen.

Når omg-start og -slut når ut i siden av kjolen, lages 1 km til de 2stsm, og det lages ytterligere 2 løse km (ved avslutning av en omg på rettsiden lages km fra baksiden av arbeidet så de skjules best mulig), heretter 2 lm som teller som første "halvdel" av de 2stsm. Vend, og lag en st i 2. st fra de 2stsm fra siste omg. På denne måten har du laget 2stsm og hoppet over 3 m imellom dem.

Oppstart

Start med å måle løst rundt det bredeste stedet på overarmen din, og finn ut av hvor mange m det skal til for å nå rundt **(A)**. Dette blir skulderen på kjolen.

Maskeantallet skal være delelig med 3. Hvis det ikke er delelig med 3, runder du opp til nærmeste tall som er delelig med 3. Hver av de 4 delene av bryst og rygg starter med 1/3 af det maskeantallet **(B)**.

Eksempel: Jeg skal ha 75 m til hver skulder. Jeg skal derfor ha 25 m til hver av de fire delene av bryst og rygg.

Bestem deg for om du vil starte arbeidet med en lm-kjede eller en st-kjede.

Hvis du starter med en lm-kjede, skal du ha skulderantallet x 2, og bryst-/ryggantallet x 4 - 4 ($2 \times A + 4 \times B - 4$).

Eksempel: $2 \times 75 + 4 \times 25 - 4 = 246$ lm

Hvis du starter med en st-kjede gjør du som følger:

Legg opp lm eller gjør klar til en st-kjede.

Lag en \emptyset , A-2, \emptyset , B-1, 2 lm, B-1, \emptyset , A-2, \emptyset , B-1, 2 lm, B-1 (samle st-kjeden med den siste m) lag 1 km, 2 lm og vend.

Bærestykke

Lag st hele veien ned til 1m-buen, og lag *2st, 2 1m, 2st* i buen. Fortsett inntil du når opp til \emptyset fra siste omgang. I denne (og alle \emptyset på resten av bærestykket) skal det lages en \emptyset i den av de to m som er nærmest skulderen. På den måten vil de ekstra m bli lagt til bryst/rygg, mens skulderen vil ha samme maskeantall hele veien igjennom.

Fortsett med st inntil neste \emptyset og gjør det samme, lag 2st, 2 1m, 2 st i 1m-buen og fortsett som beskrevet inntil siste m. Samle omg med 1 km, 2 1m, vend.

Fortsett med rekker på denne måten inntil bærestykket er så stort at det kan samles under armene.

Samling av krop

1. Hekle som normalt frem til første \emptyset , lag 1 st i den første masken av \emptyset fra omg før. Heretter 3 1m, ho skulderstykket og lag 1st i den ANDRE m av \emptyset fra siste omg. Hekle frem til neste \emptyset , 3 1m, ho skulderen, hekle omg ferdig.

2. Hekle frem til det er 3 m igjen før ermhullets 1m. Hekle 2 int, 1st, 2 int og fortsett rundt. Gjør det samme ved neste ermhull. Hekle omg til ende, 1 km, 2 1m, vend.

3. Hekle frem til det er 1 m før int ved ermhullet. Lag 2stsm, men ho en m imellom de to. Hekle 1st, 2stsm (ho én imellom dem), og fortsett inntil neste ermhull, som hekles på samme måte. Hekle omg ferdig, 1 km, 2 1m, vend

4. Hekle frem til ermhullet, så det er 1 m før den første 2stsm. Hekle 3stsm, men ho 1 m imellom hver av dem. Fortsett til neste ermhull, gjør det samme, hekle omg ferdig

5. Fra denne omg er det det samme hver gang, til kjolen er ferdig.

Hekle frem til det er 2 m før de 3stsm fra siste omg, hekle 2stsm, men ho 3 m imellom dem (de 3 m er 1 st, 3stsm, 1st fra omg før). Dette vil gi et hull i siden, tilsvarende det hullet som er foran og bak på kjolen. Hvis det ikke ønskes, kan int fra omg 2 brukes hele veien ned, det vil bare gi en mer avrundet "splitt" i sidene.

Nå kan du velge å forme kjolen etter kroppen din, eller bare fortsette til kjolen har ønsket lengde, og avslutt (se forslag til enkel avslutning).

Å forme kjolen etter kroppen

På dette tidspunkt vil det være en liten samling der omg starter og slutter. Dette vil være baksiden, hvis det skal være forskjell på foran og bak.

Intagning til midje/under brystet

Finn maskeantallet på de fire delene av kjolen. Du kan velge å telle deg frem til det (på dette tidspunkt er det ikke forskjell i maskeantallet på for- og bakside), eller du kan ta utgangspunkt i maskeantallet du startet med for bryst/rygg, og legge til 2 m pr omg. For en glidende overgang uten buler lages maks. 3 int pr del pr omg, men det er sannsynligvis nok med to int pr omg.

På baksiden av kjolen skal de være jevnt fordelt på hvert av de to stykkene, men på forsiden av kjolen skal de to/tre int være rett ved siden av hverandre, på midten av hver av de to stykkene.

Intagning til midje påbegynnes når MIDTEN av kanten er ved siden av det bredeste stedet på brystet. Prøv gjerne kjolen et par ganger underveis for å se at den passer. Når int er ferdige, burde det være en glidende int på baksiden, mens det vil være "bryster" i kjolen på forsiden, hvis dette er valgt.

Økning til hofter/bak

Når SIDEN av kjolen er ved siden av stedet rett under midjen, hvor hoften starter og kroppen igjen blir bredere, begynner ø. Det lages 2 ø på hver del pr omg = 8 ø i alt pr omg. Hvis bakkdelen er veldig fyldig/rund, kan det være en fordel å lage 3 ø på hver av de bakerste delene for å gi ekstra plass.

Når ønsket bredde er nådd hekles det rett ned. Hvis det er laget ekstra ø på baksiden, hekles det ned til det bredeste stedet er dekket av kjolen, og det lages 1 int pr bakerste del pr omg, inntil det er like mange m bak som foran.

Hekle deretter kjolen rett ned til ønsket lengde (forslag: hekle til den korteste delen er midt på låret, og den lengste delen er rett over kneet).

Avslutning

Lag 1 fm i hver m hele veien rundt. I sidene lages 2fmsm, men ho en m imellem dem. Foran og bak lages 3 fm i hver 1m-bue. Hekle fm rundt i kanten ved utringningen og ermhullene.

Fest ender.

FERDIG!

God heklelyst!

Julie Maklary Andersen

Ps: Hvis du deler bilder av kjolen underveis eller når den er ferdig, blir jeg glad hvis du vil tagge meg på dem. Mitt instagram-navn er @j_maklary og mine foreslåtte tags er #hobbiitulipan #hobbiidesign