



STRIKKEOPPSKRIFT

Dalle de Verre

Topp med volangermer

Design: Clare Lakewood | Summer 2024

Materialer

Hobbii Rainbow Bamboo

Garn A: 28 Powder Rose; 3 (3, 3, 3, 4, 4, 4, 4, 5) nøster

Garn B: 29 Dusty Pink Velvet; 1 (1, 1, 1, 1, 1, 2, 2, 2) nøster

Garn C: 34 Soft Blue; 1 nøste

Strikkepinner 3,25 mm **og** rundpinne 40-60 cm (for ermer og halsringning)

1 ekstre strikkepinne 3,25 mm for 3-pinner avmaskning

Bruk alltid en pinnestørrelse som gir korrekt fasthet etter blokkning.

Ca. 10 m restegarn for provisorisk opplegg og til å oppbevare masker på vent, 4 avtagbare maskemarkører, 1 maskemarkør av hvilken som helst type, stoppenål

Garnkvalitet

 **Rainbow Bamboo**, Hobbii

Sport

60% Viskose, 40% Bomull

100 g = 250 m

Strikkefasthet

25 m & 35 rader = 10 cm i Ermemønster på pinne 3,25 mm etter blokkning.

Fordi plagget strikkes sidelengs, dikterer strikkefastheten lengden, og fastheten på radene dikterer omkretsen.

Hashtags til sosiale medier

#DalleDeVerreTop #PomPomXHobbii

#PomPomXHobbiiSummer2024

Størrelser

1 (2, 3, 4, 5, 6, 7, 8, 9)

Mål

Ferdig brystomkrets (bredeste punkt): 82,5 (94, 105,5, 117, 129, 140,5, 152, 163,5, 175,5) cm – brukes med et bevegesrom på 12,5 - 20 cm.

Modellens høyde er 170 cm, hun har en brystomkrets (bredeste punkt) på 86,5 cm og bruker en størrelse 3.

Oppskriftsinformasjon

Toppen strikkes frem og tilbake, begynner med provisorisk opplegg midt foran strikkes til høyre sidesøm. M flyttes til et stykke restegarn. Provisorisk opplegg plukkes opp midt foran, stykket strikkes til venstre sidesøm og m flyttes til et stykke restegarn. Bakstykket strikkes på samme måte, med start bak på venstre. Ermemasker foran og bak settes til pinner. Hvert erme strikkes rundt i omganger fra aktive m i ermehullet til nederkanten på ermet. Til slutt sammenføres de aktive m på for- og bakstykket med 3-pinner avmaskning. Så plukkes det opp masker rundt halsen for å avslutte.

Kjøp garnet her

<https://shop.hobbii.no/dalle-de-verre-topp-med-volangermer>

Oppskrift



SPØRSMÅL

Hvis du har spørsmål til oppskriften er du velkommen til å skrive til kundeservice@hobbii.no.
Vennligst oppgi navn og nummer på oppskriften.

Riktig god fornøyelse!

FORKORTELSER

ca: cirka

beg: begynnelse

int: intagning

ø: økning

r: rett

v: vrang

2rsm: strikk 2 masker rett sammen

rfb: strikk rett i fremre og bakre maskeledd i 1 maske

rbbf: strikk rett i fremre, bakre, fremre maskeledd i 1 maske

Ø1: øk 1; plukk opp tråden mellom de to pinnene forfra og bakover med tuppen av venstre pinne, strikk i bakre maskeledd av denne masken

PM: plassér markør

gjv: gjenværende

gj: gjenta

RS: rettside

VS: vrangside

FM: flytt markør

ssk: ta 2 masker rett løst av, én om gangen, strikk dem rett sammen gjennom bakre maskeledd

m: maske

mgb: med garnet bak arbeidet

mgf: med garnet foran arbeidet

k: kast

omg: omgang

ANMERKNINGER

Dobbeltstrikket fald

Den nedre kanten på trøyen er dobbeltstrikket, for å skape et belegg som strikkes samtidig som hovedplagget og som ikke krever etterbehandling. 12-maskers beleggrader er angitt i instruksjonene med bokstaver, og hele rader med tall. "Rad"/"Rader" i mønsterinstruksjonene refererer til hele rader med mindre annet er angitt; for eksempel, "strikk 2 rader" = strikk to hele rader inkludert evt mellomliggende eller påfølgende beleggrader.

Som angitt i mønsteret strikkes ingen beleggrader i garn C. Belegget vises som glattstrikk med 4-raders striper i garn B på VS av arbeidet.

Ta med garn (bak arbeidet)

Ta med garn A på rad 1-6 av diagrammene. Ta med garn B på rad 3-4 av diagrammene, klipp tråden for å arbeide med garn A igjen. Ikke ta med garn C. Fest ender underveis.

Om sømmer

Garn og mønster for sidesømmen avhenger av plasseringen av mønsteret i sidesømmen, som avhenger av hvilken størrelse du strikker.

Trøyen er bevisst designet med skulder- og sidesømmer for å gi struktur. 3-pinner avmaskning ved sidesømmene gir stabiliteten til en søm med enkelheten til en avfelling. Sømmene på skuldrene og i sidene bidrar til å forhindre skjevhet, eller at plagget strekker seg ut av form over tid.

ORDLISTE

Picot avfelling

2 r, løft 2. m over første og av pinnen, (1 r, løft 2. m over første og av pinnen, flytt m på høyre pinne tilbake til venstre pinne, legg opp 2 m med kabelteknikk, flytt 3 m til høyre pinne, løft 2. m over 1. og av pinnen, løft det som nå er 2. m over 1. og av pinnen, 1 r, løft 2. m over første og av pinnen) raden ut.

OPPSKRIFTEN BEGYNNER

BOL HØYRE SIDE FORAN

Bruk provisorisk opplegg, legg opp 89 (87, 83, 81, 81, 81, 77, 77, 77) m.

Form halsringning

Rad 1 (RS): Strikk Bol diagram A rad 1 til de siste 12 m, PM, strikk de siste 12 m av Bol diagram A.

Strikk rad A-8 av Bol diagram A.

Strikk rad 9-20 av diagrammet Økning hals foran A. 107 (105, 101, 99, 99, 99, 95, 95, 95) m

Strikk rad 1-16 (18, 20, 20, 20, 20, 20, 20, 20) av diagrammet Økning hals foran A. 125 (126, 125, 123, 123, 123, 119, 119, 119) m

KUN størrelse - (-, -, 4, 5, 6, 7, 8, 9)

Gj rad 1-- (-, -, 2, 4, 4, 6, 6, 8) av diagrammet Økning hals foran A. - (-, -, 126, 126, 126, 125, 125, 125) m

ALLE størrelser igjen

Forming av skulder

Merk: Siste rad som strikkes er rad 16 (18, 20, 2, 4, 4, 6, 6, 8) av diagrammet Økning hals foran A.

Med RS mot deg, PM rundt første m på raden (ikke på pinnen) for å markere enden av halsringningen.

Beg på rad 17 (19, 1, 3, 5, 5, 7, 7, 9), strikk 2 (4, 4, 8, 10, 12, 10, 12, 14) rader av Bol diagram A.

Neste rad (RS)(int): Ssk, oppretthold det etablerte mønsteret, strikk Bol diagram A raden ut. 1 m tatt inn

Fortsett å strikke Bol diagram A og gj int rad på hver 6. (8., 8., 12., 14., 16., 14., 16., 18.) rad ytterligere 5 (4, 5, 4, 4, 4, 5, 5, 5) ganger. 119 (121, 119, 121, 121, 121, 119, 119, 119) m

Strikk ytterligere 5 (7, 9, 3, 3, 1, 7, 3, 1) rader i Bol diagram A.

Siste rad som strikkes er rad 14 (2, 14, 2, 14, 2, 14, 2, 14) av Bol diagram A.

KUN størrelse 1 (-, 3, -, 5, -, 7, -, 9)

Med RS mot deg, fell av 1 m, klipp tråden og etterlat en lang ende på ca. 3 m. Flytt 118 (-, 118, -, 120, -, 118, -, 118) gjv aktive m til et stykke restegarn og legg til side.

KUN størrelse - (2, -, 4, -, 6, -, 8, -)

Rad 1 (RS): Fell av 1 m, klipp tråden til garn B. Flytt de første - (56, -, 62, -, 66, -, 72, -) m på raden til et stykke restegarn for erme. Strikk rad 3 av Bol diagram A over falden - (64, -, 58, -, 54, -, 46, -) bol-m.

Rad 2 (VS): Strikk rad 4 av Bol diagram A. Flytt - (64, -, 58, -, 54, -, 46, -) m til samme stykke restegarn som erme-m og legg til side.

BOL VENSTRE SIDE FORAN

Åpne det provisoriske opplegget på Bol høyre side foran og flytt 88 (86, 82, 80, 80, 80, 76, 76, 76) m til pinnen, med RS mot deg, PM etter 12. m på pinnen for å markere slutten av belegget. Pass på at 12 belegg-m og plagg-m er ordnet slik at den første m som strikkes er for RS av plagget, ikke belegget.

Forming av hals

Neste rad (RS): Strikk rad 7 av diagrammet Økning hals foran B, Ø1 (denne ø danner den siste m på rad 7). 89 (87, 83, 81, 81, 81, 77, 77, 77) m

Strikk rad 8-20 av diagrammet Økning hals foran B. 107 (105, 101, 99, 99, 99, 95, 95, 95) m

Strikk rad 1-16 (18, 20, 20, 20, 20, 20, 20, 20) av diagrammet Økning hals foran B. 125 (126, 125, 123, 123, 123, 119, 119, 119) m

KUN størrelse - (-, -, 4, 5, 6, 7, 8, 9)

Gj rad 1- - (-, -, 2, 4, 4, 6, 6, 8) av diagrammet Økning hals foran B. - (-, -, 126, 126, 126, 125, 125, 125) m

Forming av skulder

Siste rad som strikkes er rad 16 (18, 20, 2, 4, 4, 6, 6, 8) av diagrammet Økning hals foran B.

Med RS mot deg, PM rundt siste m på raden (ikke på pinnen) for å markere enden av halsringningen.

Beg på rad 17 (19, 1, 3, 5, 5, 7, 7, 9), strikk 2 (4, 4, 8, 10, 12, 10, 12, 14) rader av Bol diagram B.

Neste rad (RS)(int): Strikk Bol diagram B til de siste 2 m, 2rsm. 1 m tatt inn

Fortsett å strikke Bol diagram B og gj int rad på hver 6. (8., 8., 12., 14., 16., 14., 16., 18.) rad ytterligere 5 (4, 5, 4, 4, 4, 5, 5, 5) ganger. 119 (121, 119, 121, 121, 121, 119, 119, 119) m

Strikk ytterligere 4 (6, 8, 2, 2, 0, 6, 2, 0) rader av Bol diagram B.

Neste rad (VS): Fell av 1 m, strikk Bol diagram B raden ut. 118 (120, 118, 120, 120, 120, 118, 118, 118) m

Siste rad som strikkes er rad 14 (2, 14, 2, 14, 2, 14, 2, 14) av Bol diagram B.

KUN størrelse 1 (-, 3, -, 5, -, 7, -, 9)

Klipp tråden, etterlat en lang ende på ca. 3 m. Flytt aktive m til et stykke restegarn og legg til side.

KUN størrelse - (2, -, 4, -, 6, -, 8, -)

Rad 1 (RS): Klipp tråden til garn B. Flytt de siste - (56, -, 62, -, 66, -, 72, -) m på raden til et stykke restegarn for erme. Strikk rad 3 av Bol diagram B over falden - (64, -, 58, -, 54, -, 46, -) bol-m.

Rad 2: Strikk rad 4 av Bol diagram B. Flytt - (64, -, 58, -, 54, -, 46, -) m til samme stykke restegarn som erme-m og legg til side.

BOL VENSTRE SIDE BAK

Bruk provisorisk opplegg, legg opp 119 m.

Beg på rad 1, strikk 24 (24, 28, 28, 30, 30, 34, 34, 36) rader av Bol diagram A.

Siste rad som strikkes er rad 4 (4, 8, 10, 10, 10, 14, 14, 16) av Bol diagram A.

Forming av hals

Oppretthold det etablerte mønsteret hele veien gjennom.

Ø rad (RS)(ø): 1 r, Ø1, strikk neste nummererte rad av Bol diagram A raden ut. 1 m økt

Belegg rad 1 (VS): Strikk neste nummererte rad av Bol diagram A til markøren, vend.

Belegg rad 2 (RS): Strikk neste nummererte rad av Bol diagram raden ut.

Neste rad (VS): Strikk neste nummererte rad av Bol diagram A i mønster til de siste 2 m, 2 v.

Gj de siste 4 radene ytterligere 5 (6, 5, 6, 6, 6, 5, 5, 5) ganger. Siste rad som strikkes er rad 16 (18, 20, 2, 4, 4, 6, 6, 8) av Bol diagram A. 125 (126, 125, 126, 126, 126, 125, 125, 125) m

Forming av skulder

Med RS mot deg, PM rundt første m på raden (ikke på pinnen) for å markere enden av halsringningen.

Beg på rad 17 (19, 1, 3, 5, 5, 7, 7, 9), strikk 2 (4, 4, 8, 10, 12, 10, 12, 14) rader av Bol diagram A.

Neste rad (RS)(int): Ssk, strikk Bol diagram A raden ut. 1 m tatt inn

Fortsett å strikke Bol diagram A og gj int rad på hver 6. (8., 8., 12., 14., 16., 14., 16., 18.) rad ytterligere 5 (4, 5, 4, 4, 4, 5, 5, 5) ganger. 119 (121, 119, 121, 121, 121, 119, 119, 119) m

Strikk ytterligere 5 (7, 9, 3, 3, 1, 7, 3, 1) rader av Bol diagram A.

Siste rad som strikkes er rad 14 (2, 14, 2, 14, 2, 14, 2, 14) av Bol diagram A.

Med RS mot deg, fell av 1 m, klipp tråden og fest enden. Flytt 118 (120, 118, 120, 120, 120, 118, 118, 118) aktive m til et stykke restegarn og legg til side.

BOL HØYRE SIDE BAK

Åpne det provisoriske opplegget på Bol venstre side bak og flytt 118 m til pinnen, med RS mot deg, PM etter 12. m på pinnen for å markere enden av belegget. Pass på at 12 belegg-m og plagg-m er ordnet slik at den første m som strikkes er for RS av plagget, ikke belegget.

Neste rad (RS): Strikk rad 7 av Bol diagram B, Ø1. 119 m

Strikk 17 (17, 21, 21, 23, 23, 27, 27, 29) rader av Bol diagram B.

Siste rad som strikkes er rad 4 (4, 8, 8, 10, 10, 14, 14, 16) av Bol diagram B.

Forming av hals

Oppretthold det etablerte mønsteret hele veien gjennom.

Ø rad (RS)(ø): Strikk neste nummererte rad av Bol diagram B til siste m, Ø1, 1 r. 1 m økt

Neste rad (VS): 2 v, strikk neste nummererte rad av Bol diagram B raden ut.

Belegg rad 1 (RS): Strikk neste nummererte rad av Bol diagram B til markøren, vend.

Belegg rad 2 (VS): Strikk neste nummererte rad av Bol diagram B raden ut.

Gj de siste 4 radene ytterligere 5 (6, 5, 6, 6, 6, 5, 5, 5) ganger. Siste rad som strikkes er rad 16 (18, 20, 2, 4, 4, 6, 6, 8) av Bol diagram B. 125 (126, 125, 126, 126, 126, 125, 125, 125) m

Forming av skulder

Med RS mot deg, PM rundt siste m på raden (ikke på pinnen) for å markere enden av halsringningen.

Beg på rad 17 (19, 1, 3, 5, 5, 7, 7, 9), strikk 2 (4, 4, 8, 10, 12, 10, 12, 14) rader av Bol diagram B.

Neste rad (RS)(int): Strikk Bol diagram B til de siste 2 m, 2rsm. 1 m tatt inn

Fortsett å strikke Bol diagram B og gj int rad på hver 6. (8., 8., 12., 14., 16., 14., 16., 18.) rad ytterligere 5 (4, 5, 4, 4, 4, 5, 5, 5) ganger. 119 (121, 119, 121, 121, 121, 119, 119, 119) m

Strikk ytterligere 4 (6, 8, 2, 2, 0, 6, 2, 0) rader av Bol diagram B.

Neste rad (VS): Fell av 1 m, strikk Bol diagram B raden ut. 118 (120, 118, 120, 120, 120, 118, 118, 118) m

Siste rad som strikkes er rad 14 (2, 14, 2, 14, 2, 14, 2, 14) av Bol diagram B.

KUN størrelse 1 (-, 3, -, 5, -, 7, -, 9)

Klipp tråden, etterlat en lang ende på ca. 3 m. 3-pinner avmaskning gjøres med Garn A.

KUN størrelse - (2, -, 4, -, 6, -, 8, -)

Klipp tråden til Garn A og fest enden. Klipp tråden til Garn B og etterlat en lang ende på ca. 3 m. 3-pinner avmaskning gjøres med Garn B.

ALLE størrelser

Vask og blokk For- og bakstykket til angitte mål, pass på ikke floke garnendene.

Sammenføye skuldre

Med Garn A, beg i kanten av halsringningen, sy sammen høyre bakre og fremre skulder.

Gj for venstre bakre og fremre skulder.

Fjern markøren i halsringningen.

HØYRE ERME

Høyre sidesøm

Ordne pinnene med pinnen med m for Forstykket og erme parallelt med pinnen med Bakstykket og erme, med RS sammen, Forstykket foran. Belegg-m skal være i den arbeidende enden av pinnene.

Trinn 1: Bruk garnenden fra beleggkanten på Bakstykket, stikk inn pinnen i 1. og 2. m på fremre og bakre pinne som om du skulle strikke 2rsm (f.eks, høyre pinne stikkes gjennom 4 m totalt, 1 plagg-m og 1 belegg-m på hver pinne). Strikk r, slipp 1. og 2. m av fremre og bakre pinne. Det gjenstår 1 m på høyre pinne.

Trinn 2: Gj Trinn 1.

Trinn 3: Løft 2. m på høyre pinne over den 1. og av pinnen.

Gj Trinn 2-3 ytterligere 4 ganger (12 m felt av). Fjern markøren.

Trinn 1: Stikk inn pinnen i 1. m på fremre og bakre pinne som om du skulle strikke r. Gjør som om du skulle strikke r, slipp 1. m av fremre og bakre pinne.

Trinn 2: Løft 2. m på høyre pinne over den 1. og av pinnen.

Gj trinn 1-2 til det 54 (56, 60, 62, 62, 66, 66, 72, 76) m på hver venstre pinne. Flytt m på høyre pinne til venstre pinne. Ikke klipp tråden.

Høyre erme

Vend arbeidet slik at RS vender ut. Ordne erme-m for å strikke rundt i omganger, med m brukt i sidesøm-avfelling som første m på pinnen.

KUN størrelse 1 (-, 3, -, 5, -, 7, -, 9)

Bruk rundpinne eller strømpepinner, ta 1 m løs av (den siste m fra avfelling i siden). Bruk Garn A, strikk r over Høyre bakstykkets erme-m, legg opp 1 m, strikk r over Høyre forstykkets erme-m, strikk de aktive m fra sidesømmens avfelling r, PM for beg av omg. 110 (-, 122, -, 126, -, 134, -, 154) m

** Beg på omg 18, strikk 9 omg i Ermemønster. Siste omg som strikkes er omg 6 av Ermemønster.

Ø omg: [1 r, Ø1, ta 1 løs av, rfb, ta 1 løs av] til de siste 2 m, 1 r, Ø1, ta 1 løs av. 192 (-, 213, -, 220, -, 234, -, 269) m

Neste omg: [2 r, ta 1 løs av, 3 r, ta 1 løs av] til de siste 3 m, 2 r, ta 1 løs av.

KUN størrelse - (2, -, 4, -, 6, -, 8, -)

Bruk rundpinne eller strømpepinner, ta 1 løs av (den siste m fra avfelling i siden). Bruk Garn B, plukk opp 1 m fra armhulen, ta 1 løs av, fortsett å strikke omg 5 av Ermemønster over Høyre bakstykkets erme-m, legg opp 1 m, fortsett å strikke omg 5 av Ermemønster over Høyre forstykkets m, plukk opp 1 m fra armhulen, strikk de aktive m fra sidesømmens avfelling r, PM for beg av omg. - (116, -, 128, -, 136, -, 148, -) m

** **Neste omg:** Strikk omg 6 av Ermemønster.

Ø omg: [1 r, Ø1, ta 1 løs av, rfb, ta 1 løs av] til de siste 4 m, 1 r, Ø1, ta 1 løs av, rfb, ta 1 løs av. - (202, -, 223, -, 237, -, 258, -) m

Neste omg: [2 r, ta 1 løs av, 3 r, ta 1 løs av] til de siste 6 m, 2 r, ta 1 løs av, 2 r, ta 1 løs av.

ALLE størrelser

Strikk omg 9-20 av Ermemønster, deretter omg 1-6 én gang.

Fell av alle m med Picot avmaskning (se anmerkninger).

VENSTRE ERME

Venstre sidesøm

Ordne pinnene med pinnen med m for Forstykke og erme parallelt med pinnen med Bakstykke og erme, med RS sammen, Bakstykket foran. Belegg-m skal være i den arbeidende enden av pinnene.

Gj trinnene som for Høyre sidesøm.

VENSTRE ERME

Vend arbeidet slik at RS vender ut. Ordne erme-m for å strikke rundt i omganger, med m brukt i sidesøm-avfelling som første m på pinnen.

KUN størrelse 1 (-, 3, -, 5, -, 7, -, 9) (halv-gj)

Bruk rundpinne eller strømpepinner, ta 1 løs av (den siste m fra avfelling i siden). Bruk Garn A, strikk r over Venstre forstykkets erme-m, legg opp 1 m, strikk r over Venstre bakstykkets erme-m, strikk de aktive m fra sidesømmens avfelling r, PM for beg av omg. 110 (-, 122, -, 126, -, 134, -, 154) m

Ferdigstill som for Høyre erme fra **.

KUN størrelse - (2, -, 4, -, 6, -, 8, -)

Bruk rundpinne eller strømpepinner, ta 1 løs av (den siste m fra avfelling i siden). Bruk Garn B, plukk opp og strikk 1 m fra armhulen, ta 1 løs av, fortsett å strikke omg 5 av Ermemønster over Venstre forstykkets erme-m, legg opp 1 m, fortsett å strikke omg 5 av Ermemønster over Venstre bakstykkets erme-m, plukk opp og strikk 1 m fra armhulen, strikk de aktive m fra sidesømmens avfelling r, PM for beg av omg. - (116, -, 128, -, 136, -, 148, -) m

Ferdigstill som for Høyre erme fra **.

AVSLUTNING

Halskant

For veiledning er omtrentlig antall for opplukking gitt nedenfor for halsavslutning, men det er ikke nødvendig å matche det nøyaktige tallet. Plukk opp ca. 3 m pr 4 strikkede rader.

Beg ved venstre skulder og med Garn A, plukk opp og strikk 23 (24, 26, 27, 29, 29, 30, 30, 32) m fra venstre fremre halskant, 3 m over midten av halsen, 23 (24, 26, 27, 29, 29, 30, 30, 32) m fra høyre fremre halskant, 11 (9, 9, 9, 9, 9, 9, 9, 9) m over høyre bakre halskant, 17 (20, 21, 23, 24, 24, 26, 26, 27) m over nakken, 11 (9, 9, 9, 9, 9, 9, 9, 9) m over venstre bakre halskant. Samle til en omg. 88 (89, 94, 98, 103, 103, 107, 107, 112) m

Omg 1: Fell av alle m.

Fest gjenværende ender og blokk til ferdige mål.

God fornøyelse!

Diagram



- a. **Brystomkrets:** 82,5 (94, 105,5, 117, 129, 140,5, 152, 163,5, 175,5) cm
- b. **Lengde (fald til skulder):** 48,5 (49, 48,5, 49, 49, 49, 48,5, 48,5, 48,5) cm
- c. **Ermehullsdybde:** 22 (23, 24, 25,5, 25,5, 26,5, 26,5, 29, 31) cm
- d. **Ermelengde** 9,5 (7, 9,5, 7, 9,5, 7, 9,5, 7, 9,5) cm
- e. **Halsvidde:** 19 (20,5, 21,5, 23, 23,5, 23,5, 25, 25, 26) cm
- f. **Halsdybde foran:** 14,5 (16, 17, 18,5, 18,5, 19, 19,5, 19,5, 20,5) cm

Clare Lakewood (hun/ henne) har bevæget seg rundt i verden, og alltid sørget for at hjemme er der solen går ned i havet: for tiden er hun basert på vestkysten av Australia. Når hun designer, foretrekker hun enkle former og dristige overflatemønstre. *Instagram:* @Lakewoodknits / *Ravelry:* @Lakewoodknits

Diagram

Fargenøkkel



Garn A



Garn B



Garn C



RS: Rett
VS: Vrang



RS: Vrang
VS: Rett



Ta 1 løs v av mgb



Ta 1 løs v av mgf



Ø1



Gjenta



Grå ingen maske

Bol diagram A

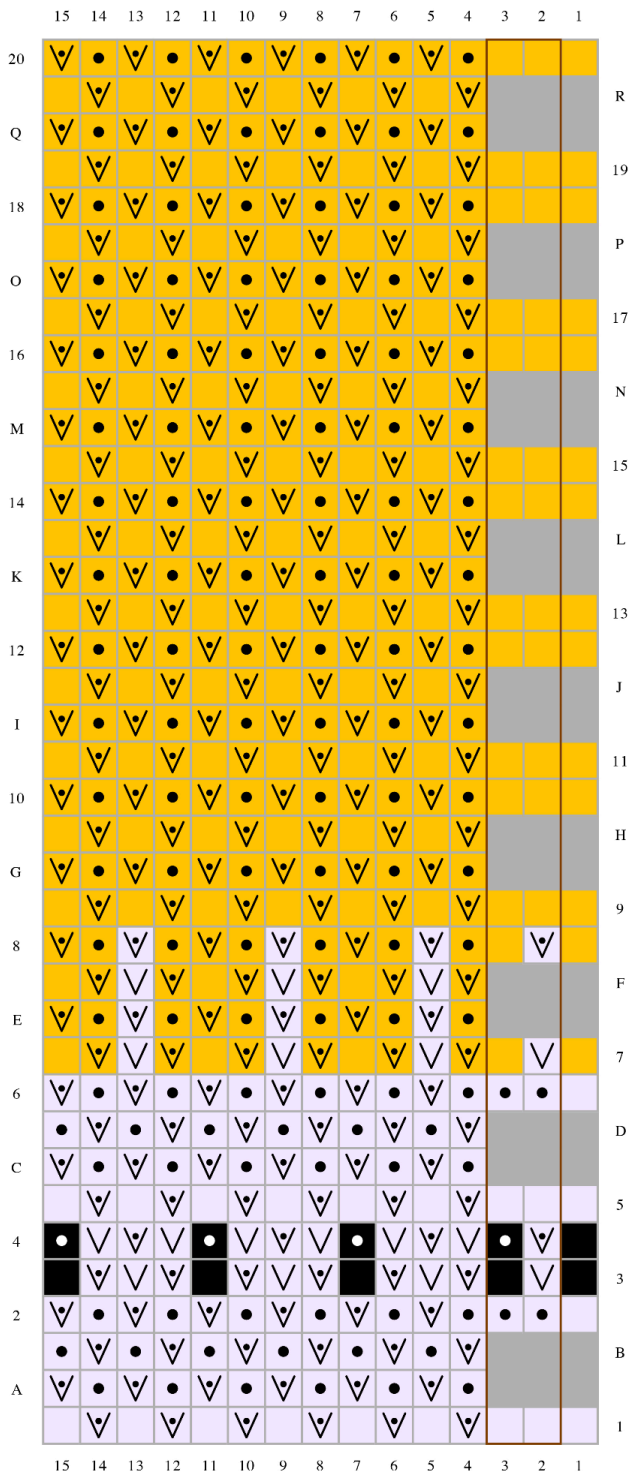

Bol diagram B

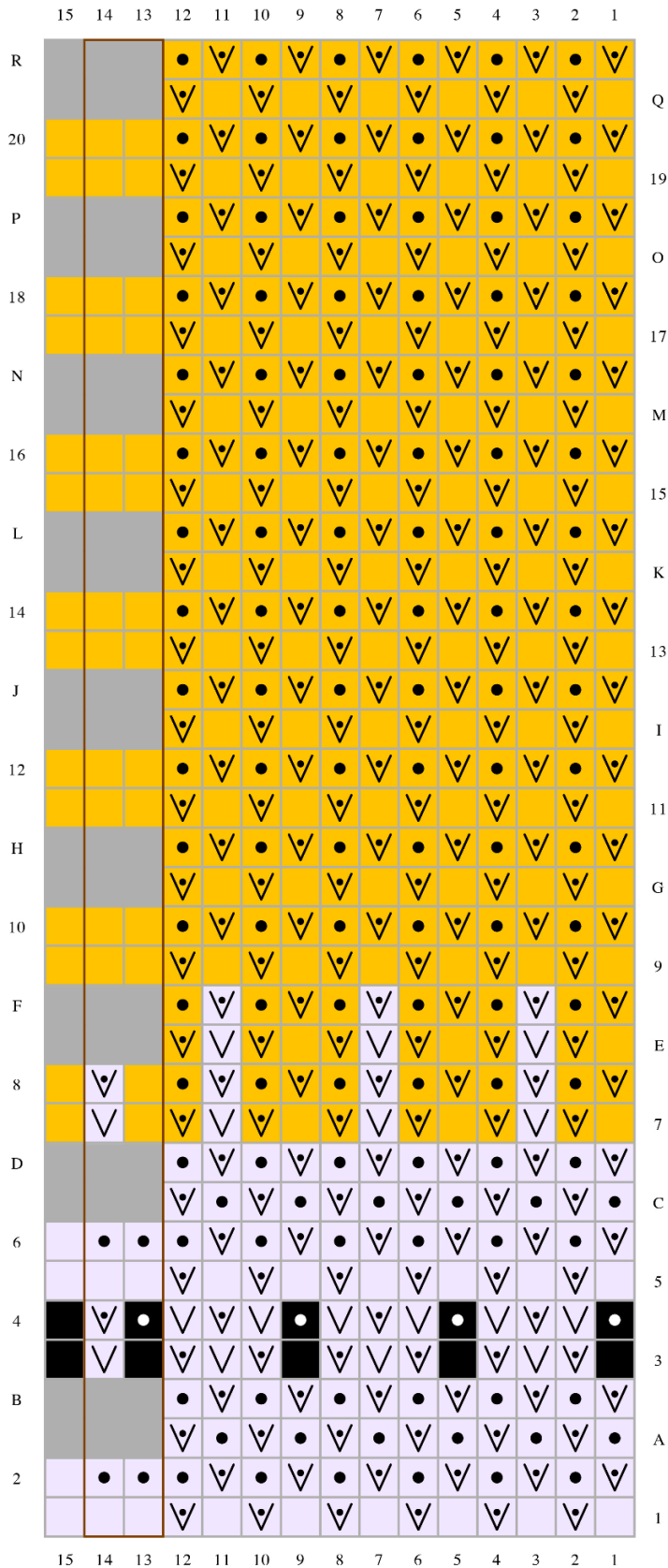

Økning hals foran A

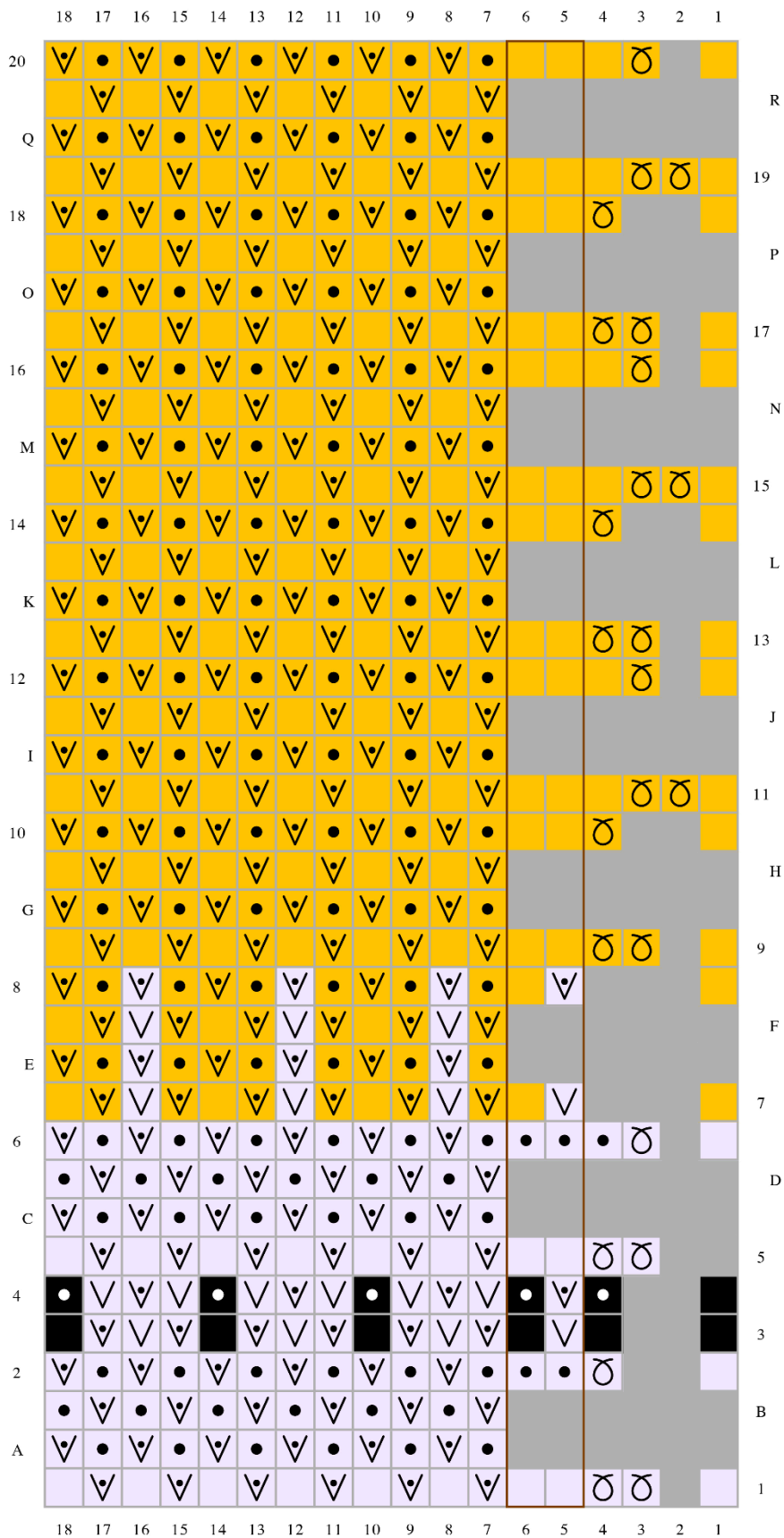

Økning hals foran B

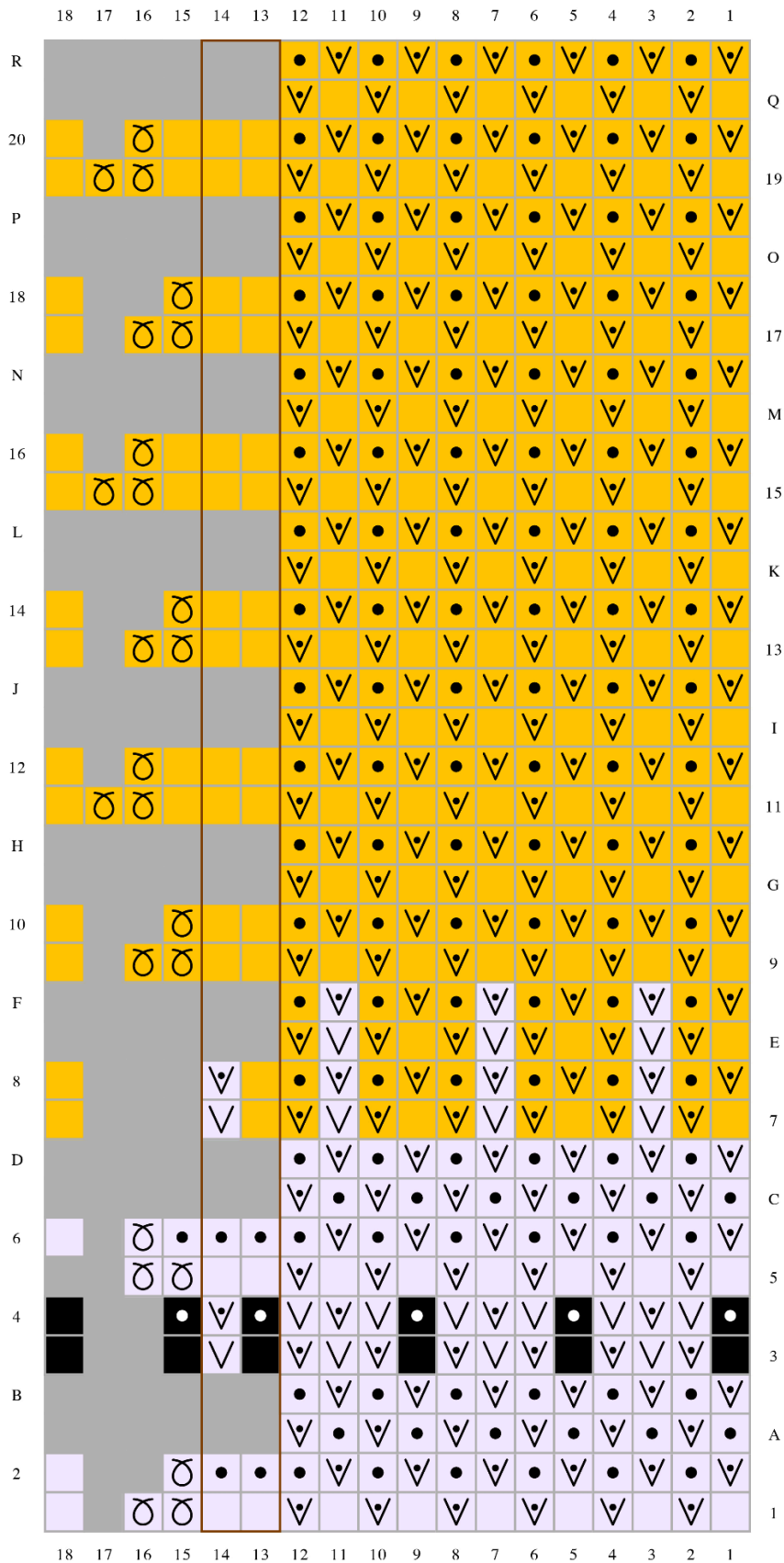

Ermemønster

