



HEKLEOPPSKRIFT

Nahia

Genser

Design: Noemoncrochet | Hobbii Design

MATERIALER

(7, 8, 9) (10, 11, 12) (13, 14, 15) nøster Friends
Extra Fine Merino farge 17

Heklenål 4 mm
(eller størrelsen du trenger for å oppnå
heklefastheten)

Stoppenål
Saks
Maskemarkører
Målebånd

GARNKVALITET

 **Friends Extra Fine Merino**, Hobbii

100% Ull
50 g = 165 m

HEKLEFASTHET

15 dblst x 7 rader = 10 cm x 10 cm
Viktig: Alle angitte mål i oppskriften er etter
blokking.

STØRRELSE

(1, 2, 3) (4, 5, 6) (7, 8, 9)

MÅL

Foreslått bystestørrelse: (71- 80, 81-90, 91-101)
(102-111, 112-121, 122-131) (132-141, 142-151,
152-158) cm

Bredde for-/bakstykke: (48, 54, 61) (68, 74, 81)
(88, 94, 101) cm

Lengde: (49, 51, 53) (53, 55, 55) (57, 59, 61) cm

Genseren er designet for å brukes med et
bevegelsesrom på mellom 15-30 cm om bysten.
Om du ønsker et mer tettsittende plagg, velg en
mindre størrelse. Modellen bærer en størrelse M.

OPPSKRIFTSINFORMASJON

Hvis du liker oversized plagg, vil du elske Nahia
genseren. Denne oppskriften kombinerer ulike
hekleknikker for et romantisk og originalt
uttrykk.

Oppskriften består av både skriftlige
instruksjoner og bilder for å veilede deg.
Genseren er laget av 4 deler, heklet ovenfra og
ned. 1 forstykke, 1 bakstykke og 2 ermer.

EMNEKNAGGER TIL SOSIALE MEDIER

#hobbiidesign #hobbiinahia #hobbiigreatbasics

KJØP GARNET HER

<https://shop.hobbii.no/nahia-genser>

SPØRSMÅL

Hvis du har spørsmål til oppskriften er du velkommen til å skrive til
kundeservice@hobbii.no
Vennligst oppgi navn og nummer på oppskriften.

Riktig god fornøyelse!

Oppskrift



FORKORTELSER

lm = luftmaske

fm = fastmaske

dblst = dobbeltstav

dblst 3. ml = dobbeltstav heklet i tredje maskeledd

fm 3. ml = fastmaske heklet i tredje maskeledd

5 dblst skjell = 5 dobbeltstaver i 1 maske

5 dblst sm = 5 dobbeltstaver avsluttet sammen

2 dblst sm = 2 dobbeltstaver avsluttet sammen

ho = hopp over

boble = boblemaske

m = maske

dblst+3lm+dblst = dobbeltstav, 3 lm, dobbeltstav i 1 maske

gj = gjenta

* til * = gjenta instruksjonene mellom * *

INFO OG TIPS

Du kan tilpasse lengden på plagget ved å hekle flere eller færre av radene 24-25.

Vende-luftmaskene teller som en maske.

Genseren er designet for å brukes med et bevegelsesrom på mellom 15-30 cm om bysten. Om du ønsker et mer tetsittende plagg, velg en mindre størrelse.

Det er ingen økninger eller intagninger, så du skal alltid ha samme maskeantall som på Rad 1.

Hvordan lage en dobbeltstav i tredje maskeledd:

Gjør et dobbelt kast, stikk inn nålen i tredje maskeledd, det som vises på det andre bildet. Trekk gjennom en løkke slik at du har 4 løkker på nålen, og trekk tråden gjennom to løkker i alt tre ganger.



1.



2.



3.



4.



5.



6.

Hvordan lage boblemasken:

Gjør et kast, stikk inn nålen i masken og trekk opp en løkke, gjør et kast og trekk gjennom de to løkkene på nålen (som om du skulle hekle en stav, men uten å fullføre den) gjenta 5 ganger. Gjør et kast og trekk gjennom alle løkkene for å avslutte. Fastmaske i neste maske.



1.



2.



3.

Hvordan hekle 5 dblst sammen

Lag en uferdig dblst i hver m av de 5 skjell dblst fra forrige rad og avslutt dem sammen.



1.



2.

Hvordan hekle 2 dblst sammen

Lag 2 dblst uten å fullføre på toppen av dobbeltstavene fra dblst+3lm+dblst sekvensen fra forrige rad og avslutt dem sammen.



1.



2.

Diagram fra rad 3 til rad 12 på for- og bakstykket

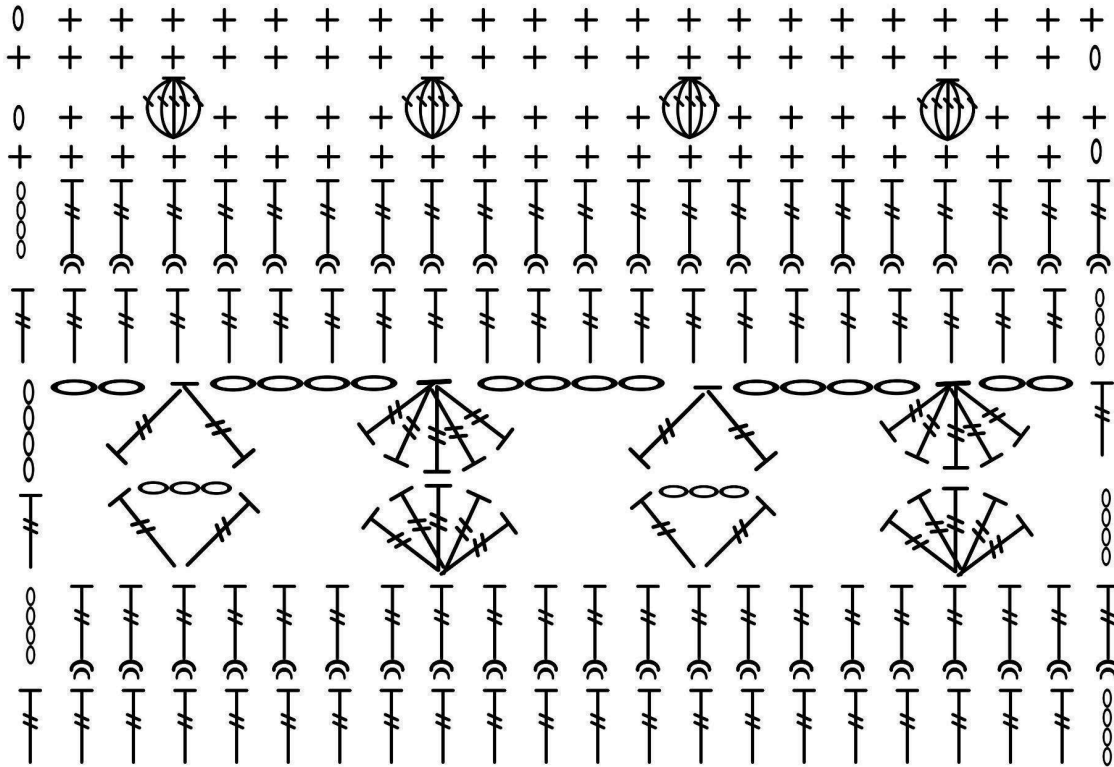

TEGNFORKLARING

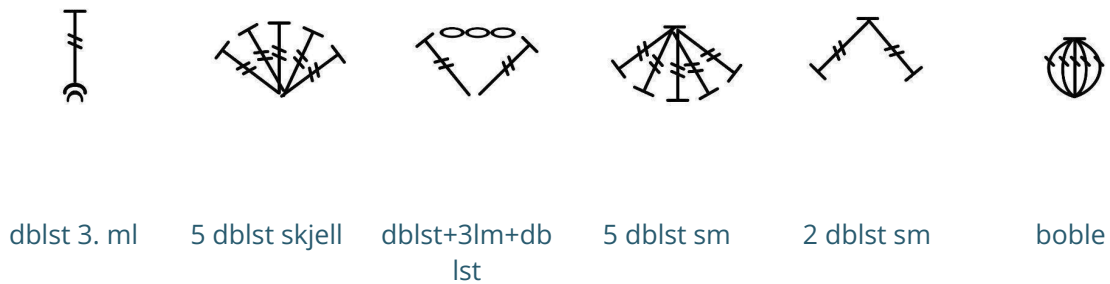

0

lm

+

fm

BOL

For- og bakstykke (Lag to)

Rad 1: (73, 83, 93) (103, 113, 123) (133, 143, 153) 1m, start i 2. 1m fra nålen, 1 fm i hver 1m raden ut (72, 82, 92) (102, 112, 122) (132, 142, 152) m. 1 1m, vend.

Rad 2: fm langs raden. 4 1m, vend.

Rad 3: dblst langs raden. 4 1m, vend.

Rad 4: dblst 3. ml langs hele raden, med unntak av siste m der det hekles en vanlig dblst. 4 1m, vend.

Rad 5: ho 2 m, * 5 dblst skjell, ho 4 m, dblst+3lm+dblst *, ho 4 m, gj * til * til de siste 3 m, ho 2 m, dblst i siste m. 4 1m, vend.

Rad 6: 2 1m, *5 dblst sm, 4 1m, 2 dblst sm*, 4 1m, gj * til * til de siste 3 m, 2 1m, dblst i siste m. 4 1m, vend.

Rad 7: dblst langs hele raden. 4 1m, vend.

Rad 8: dblst 3. ml langs hele raden. 1 1m, vend

Rad 9: fm langs hele raden. 1 1m, vend.

Rad 10: fm, fm, * boble, fm, fm, fm, fm *, Gj * til * raden ut. Du må avslutte med 1 fm i hver av de siste 3 m. 1 1m, vend.

Rad 11-12: fm langs de to radene. 4 1m, vend.

Rad 13 -22: Gj fra rad 3 til rad 12. 4 1m, vend.

Rad 23: dblst langs hele raden. 1 1m, vend.

Rad 24: fm 3. ml langs hele raden. 4 1m, vend.

Rad 25: dblst langs hele raden. 1 1m, vend.

Rad 26 til rad (48, 50, 52) (52, 54, 54) (56, 58, 60): Gj rad 24 og 25. 1 1m, vend.

Siste rad: fm langs hele raden.

Ermer (Lag to)

Rad 1: (73, 73, 83) (83, 93, 93) (103, 103, 113) 1m, start i 2. 1m fra nålen, 1 fm i hver 1m på raden (72, 72, 82) (82, 92, 92) (102, 102, 112) m. 1 1m, vend.

Rad 2: fm gjennom hele raden. 4 1m, vend.

Rad 3: dblst langs hele raden. 1 1m, vend.

Rad 4: fm 3. ml over hele raden. 4 1m, vend.

Rad 5 - (24, 24, 26) (26, 28, 28) (30, 30, 30): Gj rad 3 og 4. 4 1m, vend.

Rad (25, 25, 27) (27, 29, 29) (31, 31, 31): dblst langs raden. 4 1m, vend.

Rad (26, 26, 28) (28, 30, 30) (32, 32, 32): dblst 3. ml langs hele raden med unntak av siste m, hekle en vanlig dblst. 4 1m, vend.

Rad (27, 27, 29) (29, 31, 31) (33, 33, 33): ho 2 m, * 5 dblst skjell, ho 4 m, dblst+3lm+dblst *, ho 4 m, gj * til * til de siste 3 m, ho 2 m, dblst i siste m. 4 1m, vend.

Rad (28, 28, 30) (30, 32, 32) (34, 34, 34): 2 1m, *5 dblst sm, 4 1m, 2 dblst sm*, 4 1m, gj * til * til de siste 3 m, 2 1m, dblst i siste m. 4 1m, vend.

Rad (29, 29, 31) (31, 33, 33) (35, 35, 35): dblst langs hele raden. 4 1m, vend.

Rad (30, 30, 32) (32, 34, 34) (36, 36, 36): dblst 3. ml langs hele raden. 1 lm, vend.

Rad (31, 31, 33) (33, 35, 35) (37, 37, 37): Fm gjennom hele raden. 1 lm, vend.

Rad (32, 32, 34) (34, 36, 36) (38, 38, 38): fm, fm,* boble, fm, fm, fm, fm *, gj * til * raden ut. Du må avslutte med 1 fm i hver av de siste 3 m. 1 lm, vend.

Rad (33-34, 33-34, 35-36) (35-36, 37-38, 37-38) (39-40, 39-40, 39-40): lag fm langs de to radene. 4 lm, vend.

Rad (35, 35, 37) (37, 39, 39) (41, 41, 41): dblst langs hele raden. 4 lm, vend.

Rad (36-44, 36-44, 38-46) (38-46, 40- 48, 40-48) (42-50, 42-50, 42-50): Gj fra rad (26, 26 28) (28, 30, 30) (32, 32, 32) til rad (34, 34, 36) (36, 38, 38) (40, 40, 40) 1 lm, vend.

Rad (45, 45, 47) (47, 49, 49) (51, 51, 51): fm gjennom hele raden.

Montering

Sy sammen skuldrene og sidene på for- og bakstykket.

Halsåpning: (38 m, 40 m, 40 m) (40 m, 42 m, 42 m) (44 m, 46 m, 46 m)

Plassér en maskemarkør i midten av start-kjeden på ermet og fest denne markøren til skuldresømmen på for- og bakstykket. Sy så hele ermet opp til ermehullet. Avslutt med å lukke sidene ved å matche mønstrene på begge stykkene.



Ferdig! Jeg håper du liker det nye plagget ditt.